

# Bienvenue au collège Rabelais

Réunion d'information à l'attention des élèves et des parents de CM2

# Objectifs de cette réunion

- ▶ 1. Découvrir l'établissement
- ▶ 2. Les objectifs du collège
- ▶ 3. Le collège et son fonctionnement
- ▶ 4. L'organisation de la scolarité dans l'établissement
- ▶ 5. Les options, les cursus
- ▶ 6. La demi-pension
- ▶ 7. De l'affectation à la rentrée des classes, en passant par l'inscription...
- ▶ 8. Comment préparer au mieux la rentrée en classe de 6<sup>e</sup> ?
- ▶ 9. Quelles ressources, règles de vie, quels outils de suivi et d'accompagnement au collège ?

# 1. L'établissement

- Quelques photographies du collège
- LA COUR

## ► LA DEMI-PENSION

# Les résultats des élèves du collège

## ► DNB série générale:

- 93,98% de réussite en 2020 (93,93% en 2019)
  - 49,40% de mention TB
  - 19,88% de mention B
  - 15,66% de mention AB
  - 9,04% sans mention

## ► Affectation post 3<sup>e</sup> 2020 :

- 81% dans la voie générale et technologique
  - 53% au lycée Berthelot
  - 32% au lycée d'Arsonval
  - 6% au lycée Mansart
- 19% dans la voie professionnelle

## 2. Les objectifs de la scolarité au collège Rabelais

- ▶ Poursuivre les apprentissages pour que chaque élève atteigne et valide le socle commun de connaissances, de compétences et de culture
- ▶ Conduire chaque élève au meilleur de ses capacités
- ▶ Permettre à chaque élève d'être heureux dans sa scolarité et dans sa vie
- ▶ Développer la citoyenneté, le projet scolaire ou professionnel de l'élève
- ▶ Conforter la mise en œuvre des règles de vie en société. Se respecter et respecter autrui
- ▶ Travailler en co-éducation avec les familles

# Objectif en fin de cycle 4: la maîtrise du socle commun de connaissances, de compétences et de culture

## ► 5 domaines, 8 composantes:

- Les langages pour penser et communiquer en 4 objectifs:
  - 1) Comprendre, s'expliquer en utilisant la langue française à l'oral et à l'écrit
  - 2) Comprendre, s'expliquer en utilisant une langue étrangère et, le cas échéant, une langue régionale
  - 3) Comprendre, s'expliquer en utilisant les langues mathématiques, scientifiques et informatiques
  - 4) Comprendre, s'expliquer en utilisant les langages des arts et du corps
- 5) Les méthodes et les outils pour apprendre
- 6) La formation de la personne et du citoyen
- 7) Les systèmes naturels et les systèmes techniques
- 8) Les représentations du monde et de l'activité humaine

# Le socle commun de connaissances, de compétences et de culture

► Source: Eduscol

# Le collège dans les cycles (source: Eduscol)

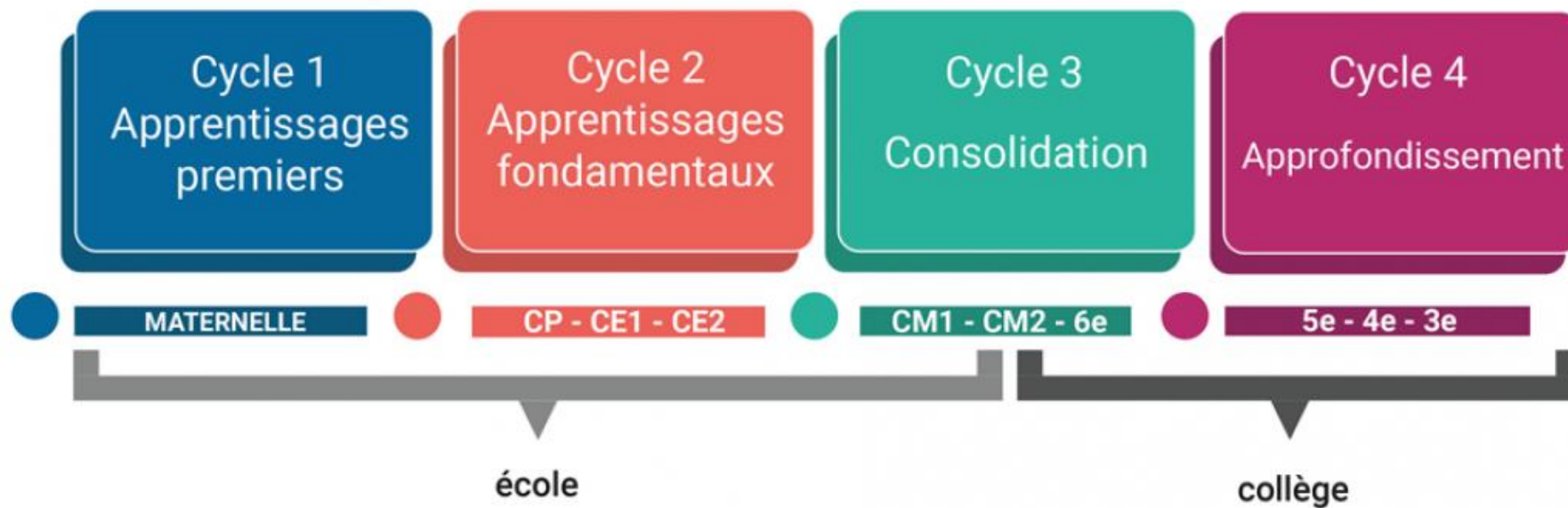

- La 6<sup>e</sup> termine le cycle 3 des enseignements
- Les classes de 5<sup>e</sup>, 4<sup>e</sup> et 3<sup>e</sup> constituent le cycle 4 des apprentissages

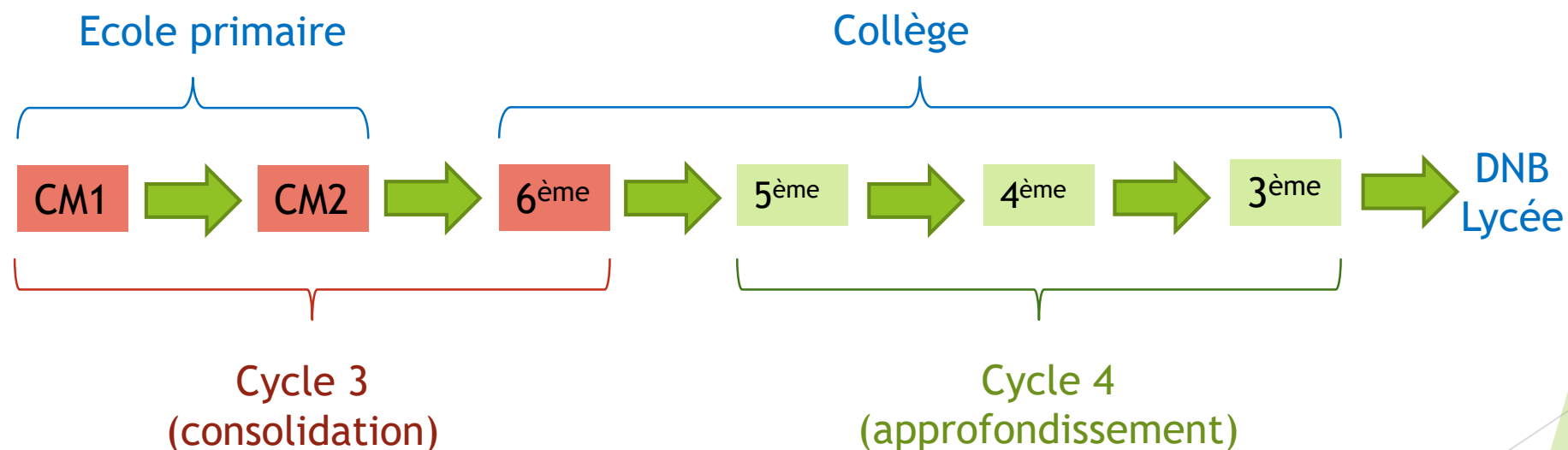

# 3. Le collège et son fonctionnement

## Organigramme du collège François Rabelais

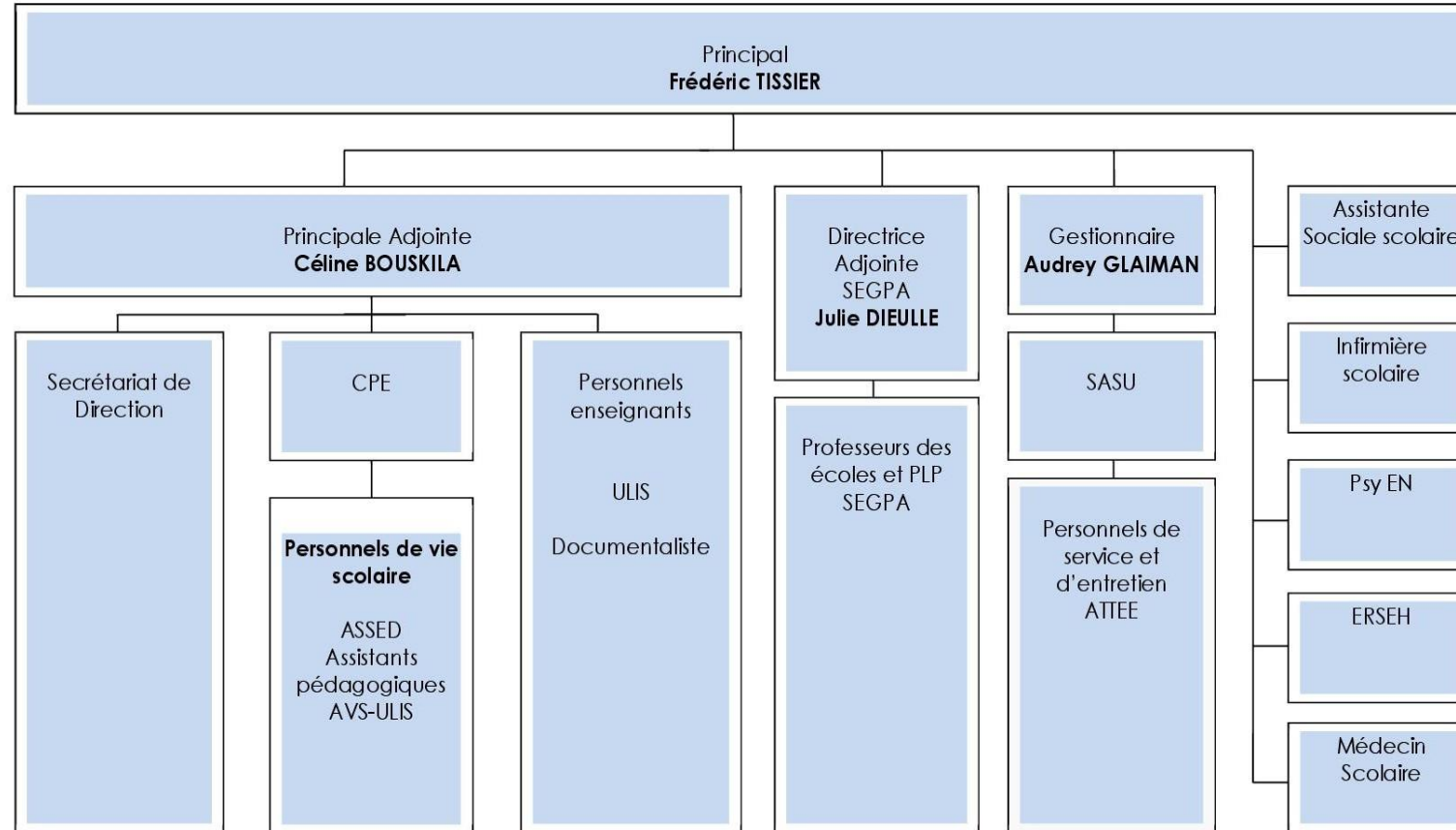

# Comment fonctionne un établissement du second degré (collège, lycée) ?

- ▶ Deux autorités:

- ▶ **La collectivité de rattachement (département du Val-de-Marne pour les collèges) a en charge notamment:**

- ▶ L'affectation et le remplacement des personnels d'entretien, de cuisine, d'accueil
    - ▶ Les gros travaux
    - ▶ La dotation de fonctionnement

- ▶ **Les autorités ministérielles et académiques déterminent notamment :**

- ▶ Le calendrier scolaire
    - ▶ Les volumes horaires d'enseignement
    - ▶ L'affectation et le remplacement des personnels enseignants

# Le collège a plusieurs sources de financement

		 
Personnels d'entretien, de cuisine, d'accueil	Affecte, nomme, rémunère, évalue	
Fonctionnement de l'établissement	Dote l'établissement d'une somme permettant d'établir un budget (environ 150.000 euros pour le collège Rabelais)	
Aide à la demi-pension	Finance l'ADEP (aide à la demi-pension)	
Travaux	Décide et finance les constructions de collèges et leurs grands travaux (environ 2,5 Millions d'euros en 2021 pour le collège Rabelais)	
Matériels	Finance Ordival, les ordinateurs et équipements informatiques des salles, les tables, chaises, tableaux et tout le mobilier	
Personnels enseignants, d'éducation, administratifs		Affecte, nomme, rémunère (environ 4,3 Millions d'euros pour le collège Rabelais), évalue
Bourses des collèges		Finance les bourses et les fonds sociaux
Enseignements		Détermine les programmes, arrête le calendrier scolaire, organise et valide les examens
Gratuité de l'enseignement		Finance les manuels scolaires, les carnets de correspondance

# Qui organise la vie de l'établissement ?

## ► Le chef d'établissement :

- Préside les instances
- Représente l'Etat dans l'établissement
- Organise le fonctionnement de l'établissement
- Décide de certaines sanctions disciplinaires des élèves
- Signe les bons de commande, passe les marchés
- A autorité fonctionnelle sur les personnels de l'établissement

## ► Le Conseil d'administration vote :

- L'organisation pédagogique de l'établissement
- Le règlement intérieur
- le budget et le compte financier
- Le fonctionnement général de l'établissement
- La composition des instances essentielles de l'établissement (Conseil de discipline, Commission hygiène et sécurité, etc.)

## ► Le règlement intérieur organise une partie de la vie de l'établissement:

- Il détermine les horaires et les principaux fonctionnements
- Il doit être connu et respecté
- Il est affiché dans l'établissement
- Il est imprimé dans les carnets de correspondance
- Une charte, en début de règlement, rappelle les règles essentielles

## 4. L'organisation de la scolarité dans l'établissement: de nouveaux horaires, de nouvelles disciplines, de la 6<sup>e</sup> à la 3<sup>e</sup>

À CHAQUE CLASSE SON EMPLOI DU TEMPS	6 <sup>e</sup>	5 <sup>e</sup>	4 <sup>e</sup>	3 <sup>e</sup>
Français	4h30	4h30	4h30	4h
Mathématiques	4h30	3h30	3h30	3h30
Histoire - géographie	3h	3h	3h	3h30
Enseignement moral et civique	4h	3h	3h	3h
Langue vivante 1	-	2h30	2h30	2h30
Langue vivante 2	-	1h30	1h30	1h30
Sciences de la vie et de la Terre	4h	1h30	1h30	1h30
Sciences physiques	-	1h30	1h30	1h30
Technologie	-	1h30	1h30	1h30
Éducation physique et sportive	4h	3h	3h	3h
Arts plastiques	1h	1h	1h	1h
Éducation musicale	1h	1h	1h	1h

# L'organisation de la scolarité dans l'établissement: Un emploi du temps hebdomadaire, avec des variations par quinzaine (semaines paires et impaires)

COLLEGE FRANCOIS RABELAIS

6E 6 - Année Complète

10/05/2021 18:02 - Page 1

	lundi	mardi	mercredi	jeudi	vendredi
8h30	VIE DE CLASSE 103	FRANCAIS 306	HISTOIRE-GEOGRAPHIE 103	ED.PHYSIQUE & SPORT.	MATHEMATIQUES [8E 8P.1] 201
9h25	MATHEMATIQUES 201	ANGLAIS LV1 [8E 8P.1] 209	FRANCAIS [8E 8P.2] 306		MATHEMATIQUES [8E 8P.2] 201
10h20					
10h35	SCIENCES VIE & TERRE 109 SVT	ANGLAIS LV1 [8E 8P.2] 209	FRANCAIS [8E 8P.1] 306	TECHNOLOGIE [8E 8P.1] TECH 1	HISTOIRE-GEOGRAPHIE 103
11h30	MATHEMATIQUES 201	MATHEMATIQUES 201	PHYSIQUE-CHIMIE 106 PHY.	SCIENCES VIE & TERRE [8E 8P.1] 109 SVT	
12h25					
12h55					
13h50	TECHNOLOGIE TECH 1	HISTOIRE-GEOGRAPHIE 103		ANGLAIS LV1 209	ED.PHYSIQUE & SPORT.
14h45					
15h00	ANGLAIS LV1 209			ARTS PLASTIQUES 303 AP	ANGLAIS LV1 209
15h55				EDUCATION MUSICALE 305 ED MUS	
16h50					
17h45					

© Index Education 2021

# L'organisation de la scolarité dans l'établissement: le rythme de la journée type

- ▶ 8h10: ouverture de la grille
- ▶ 8h25: fermeture de la grille
- ▶ 10h20: récréation
- ▶ 11h30: début de la demi-pension (repas pour les élèves qui ont terminé les cours du matin à 11h30)
- ▶ 12h25: repas pour les élèves qui ont terminé les cours du matin à 12h25
- ▶ 12h55: début des cours de l'après-midi (pour les élèves qui ont terminé les cours du matin à 11h30)
- ▶ 13h50: fin de la demi-pension et début des cours pour les élèves qui ont terminé les cours du matin à 12h25
- ▶ 14h45: récréation
- ▶ 17h45: fin des cours
- ▶ 18h00: fermeture de l'établissement (le mercredi à 12h30)

COLLEGE FRANCOIS RABELAIS

## 6E 6 - Année Complète

	lundi	mardi	mercredi	jeudi	vendredi
8h30	VIE DE CLASSE 103	FRANCAIS 306	HISTOIRE-GEOGRAPHIE 103		MATHEMATIQUES [8E 8P.1] 201
9h25	MATHEMATIQUES 201	ANGLAIS LV1 [8E 8P.1] 209	FRANCAIS [8E 8P.2] 306	ED.PHYSIQUE & SPORT.	MATHEMATIQUES 201
10h20					
10h35	SCIENTES VIE & TERRE 109 SVT	ANGLAIS LV1 [8E 8P.2] 209	FRANCAIS [8E 8P.1] 306	TECHNOLOGIE [6E 6P.1] TECH 1	HISTOIRE-GEOGRAPHIE 103
11h30	MATHEMATIQUES 201	MATHEMATIQUES 201	PHYSIQUE-CHIMIE 106 PHY	SCIENTES VIE & TERRE [8E 8P.2] 109 SVT	
12h25					
12h55	1h30 de pause méridienne	1h30 de demi-pension		1h30 de demi-pension	1h30 de demi-pension
13h50	TECHNOLOGIE TECH 1	HISTOIRE-GEOGRAPHIE 103		ANGLAIS LV1 209	ED.PHYSIQUE & SPORT.
14h45					
15h00	ANGLAIS LV1 209			ARTS PLASTIQUES 303 AP	ANGLAIS LV1 209
15h55				EDUCATION MUSICALE 305 ED MUS	
16h50					
17h45					

Premiers cours à 8h30

Semaines paires et Impaires

Récréation du matin (15 minutes)

Toujours 1h30 minimum de pause méridienne

Fin des cours le plus souvent à 16h max (6<sup>e</sup>)

Fin des cours à 17h45 (4<sup>e</sup>-3<sup>e</sup>)

Association sportive le mercredi après-midi (facultatif)

Récréation de l'après-midi (15 minutes)

6 heures de cours max par jour sauf exception

## 5. Les options, les cursus

- ▶ Au collège Rabelais, à la rentrée 2021:
  - ▶ 30 divisions, environ 800 élèves
    - ▶ 7 classes de 6<sup>e</sup>
    - ▶ 8 classes de 5<sup>e</sup>
    - ▶ 7 classes de 4<sup>e</sup>
    - ▶ 8 classes de 3<sup>e</sup>
  - ▶ Environ 700 demi-pensionnaires
  - ▶ Une classe d'UPE2A (unité pédagogique pour élèves allophones arrivants)
  - ▶ Une classe d'ULIS (unité locale d'intégration scolaire)
  - ▶ 4 divisions SEGPA (section d'enseignement général et professionnel adapté)

# Cursus et options

## ► Classe bilingue

- Deux Langues vivantes 1: Anglais et Allemand, étudiées autant l'une que l'autre, de la 6<sup>e</sup> à la 3<sup>e</sup>
- Pas de LV2 de la 5<sup>e</sup> à la 3<sup>e</sup>
- Nécessite une capacité à travailler davantage, dès la 6<sup>e</sup>
- Empêche le choix de l'espagnol ou de l'italien en LV2 5<sup>e</sup>
- Places limitées (30): sélectif à l'entrée

## ► Langues vivantes

- Anglais obligatoire en LV1 de la 6<sup>e</sup> à la 3<sup>e</sup>
- A partir de la 5<sup>e</sup>, choix en LV2 de l'espagnol, ou de l'italien pour la suite de la scolarité

## ► Option Langues et culture de l'antiquité

- A partir de la 5<sup>e</sup>, 2h par semaine, obligatoirement jusqu'en 3<sup>e</sup>
- Places limitées (60): sélectif à l'entrée
- Peut apporter jusqu'à 20 points supplémentaires sur 800 pour l'obtention du DNB ou d'une mention

## 6. La demi-pension

- ▶ 700 demi-pensionnaires
- ▶ Préparation des repas dans l'établissement (cuisine autonome)
- ▶ Menus validés par une diététicienne
- ▶ Facturation par l'établissement au forfait trimestriel
- ▶ 1<sup>ère</sup> période : 1<sup>er</sup> septembre - 31 décembre
- ▶ 2<sup>e</sup> période : 1<sup>er</sup> janvier - 30 mars
- ▶ 3<sup>e</sup> période : 1<sup>er</sup> avril - fin de l'année scolaire
- ▶ 3 types de forfait: 2 jours, 3 jours ou 4 jours parmi les lundi, mardi, jeudi et vendredi.
- ▶ Pas de demi-pension le mercredi midi.
- ▶ Pas de changement en cours de trimestre (sauf début d'année, jusqu'au 10 septembre)
- ▶ Aides possibles (ADEP, Bourses)

# La carte de demi-pension

- ▶ Elle est délivrée gratuitement aux élèves demi-pensionnaires pour deux années (renouvelée en début de 4<sup>e</sup>).
- ▶ En cas de perte ou de dégradation, elle est à renouveler aux frais de la famille (7€)

# 7. De l'affectation à la rentrée des classes, en passant par l'inscription...

## ► Temps 1: l'affectation

- Le collège ne procède à l'inscription des élèves que sur avis d'affectation de Madame la Directrice académique
- Une fois l'avis reçu par les familles, un dossier d'inscription sera soit mis à disposition à l'école, soit mis à la disposition en téléchargement sur le site du collège

## ► Temps 2: l'inscription

- Elle se fera à distance, du 11 au 25 juin. Un accusé de réception sera adressé aux familles avant mi-juillet pour confirmer:
  - L'inscription
  - L'inscription en classe bilingue, si une demande a été faite

## ► Temps 3: la rentrée

- La rentrée se fera le jeudi 2 septembre suivant le calendrier qui sera publié sur le site du collège [www.college-rabelais.fr](http://www.college-rabelais.fr)

# La constitution des classes

- ▶ Les classes sont constituées suivant différentes contraintes (options, sexes, niveaux scolaires, etc.)
- ▶ La constitution des classes s'effectue en tenant compte des éléments fournis par les enseignants du 1<sup>er</sup> degré.
- ▶ Les élèves et les familles n'ont pas accès au numéro de classe attribué avant la rentrée scolaire
- ▶ Nous n'acceptons pas les demandes de rapprochement entre élèves, qui seraient trop nombreuses et ont par le passé entravé la bonne constitution des classes.

# Les fournitures scolaires

- La liste des fournitures scolaires sera disponible sur le site du collège, au plus tard début juillet.

# La rentrée scolaire

- ▶ Les parents de 6<sup>e</sup> sont habituellement acceptés pour accompagner leur enfant jusqu'à l'appel en classe, le jour de la rentrée (2 septembre)
- ▶ En 2020, ceci n'a pas été possible en raison des contraintes sanitaires
- ▶ Une information plus précise sera donnée via le site [www.college-rabelais.fr](http://www.college-rabelais.fr), avant la rentrée.

# 8. Comment préparer au mieux la rentrée en classe de 6<sup>e</sup> ?

- ▶ Remplir le dossier d'inscription de façon rigoureuse (adresses postales, téléphones, adresses électroniques)
- ▶ **Si souhaité**, télécharger sur le site du collège le formulaire de demande de classe bilangue et le communiquer à l'enseignant de la classe de CM2
- ▶ Remplir les documents préalables à la rentrée
  - ▶ Choix du régime de sortie (ce choix sera reporté par l'établissement au dos du carnet de liaison)
    - ▶ *Régime 1 :*
      - ▶ L'élève est externe, il est autorisé à quitter le collège en cas d'absence de professeur, soit après la dernière heure effective de cours du matin ou de l'après-midi,
      - ▶ L'élève est demi-pensionnaire, il est autorisé à quitter le collège en cas d'absence des professeurs soit après la demi-pension (**pour le 1<sup>er</sup> service à 12h55 et pour le 2<sup>d</sup> service à 13h50**) ou après la dernière heure de cours effective de l'après-midi.
    - ▶ *Régime 2 :*
      - ▶ L'élève n'est pas autorisé à quitter le collège en cas d'absence de professeur, il doit obligatoirement se rendre en permanence et sortir à ses heures habituelles d'emploi du temps.
  - ▶ Positionnement demi-pension (pourra être revu à la rentrée)
  - ▶ Fournir deux photos d'identité
  - ▶ Remplir les autorisations (photographie de classe, droit à l'image, sorties scolaires...)
  - ▶ Remplir la convention ORDIVAL en ligne (site du département [www.valdemarne.fr](http://www.valdemarne.fr))
  - ▶ Préparer un justificatif d'assurance scolaire pour la rentrée (facultatif)

## 9. Quelles ressources, règles de vie, quels outils de suivi et d'accompagnement au collège ?

- ▶ Un outil d'information et de suivi: PRONOTE
- ▶ Un outil de communication: le carnet de correspondance
- ▶ Des ressources pour le suivi:
  - ▶ Le professeur principal
  - ▶ La vie scolaire
    - ▶ La Conseillère Principale d'Education
    - ▶ Les Assistants d'Education
    - ▶ Aides Educatives à la Scolarité des Enfants Handicapés
    - ▶ Le Psychologue de l'Education nationale
  - ▶ Les personnels sociaux et de santé
    - ▶ L'infirmière scolaire
    - ▶ L'assistante sociale scolaire
  - ▶ La direction

# PRONOTE

- Page d'accueil**: Displays the current date and time (mardi 04 mai à 08h37).
- ED. PHYSIQUE & SPORT**: A section for physical education and sports, showing a schedule for today and tomorrow.
- ANGLAIS LV1**: A section for English lessons, showing a schedule for today and tomorrow.
- FRANCAIS**: A section for French lessons, showing a schedule for today and tomorrow.
- MATHEMATIQUES**: A section for mathematics lessons, showing a schedule for today and tomorrow.
- Enseignement à distance**: A section for distance learning, showing a schedule for today and tomorrow.
- ARTS PLASTIQUES**: A section for arts and crafts lessons, showing a schedule for today and tomorrow.
- FRANCAIS**: A section for French lessons, showing a schedule for today and tomorrow.
- LA MAISON**: A section for home-based learning, showing a schedule for today and tomorrow.

The right sidebar contains several useful links and information:

- DANS L'ÉTABLISSEMENT**: A link to the school's website.
- Absences, punitions ...**: A link to the school's attendance and discipline page.
- Dernières notes**: A table showing the latest grades for various subjects.
- Agenda**: A calendar showing upcoming events and dates.
- Informations & Sondages**: A section for school information and surveys.

The bottom of the page features a footer with legal notices, a link to the school's website, and a link to the Pronote help page.

# Travail à faire: cahier de textes

On the left, there is a sidebar with a list of subjects and their corresponding page counts:

- ANGLAIS LV1: 23
- ARTS PLASTIQUES: 3
- EDUCATION MUSICALE: 1
- FRANCAIS: 15
- LCA LATIN: 9
- MATHEMATIQUES: 5
- PHYSIQUE-CHIMIE: 5
- SCIENCES VIE & TERRE: 4

The main content area displays a chronological view of assignments. The assignments are listed with their subject, date, and a link to "Voir le cours" (View the lesson). The assignments are:

- ANGLAIS LV1**: Donné le 04/05 [6 jours]. Exposé: proposition de délai supplémentaire jusqu'au 10 mai pour le présenter en classe (dernier délai). [Voir le cours](#)
- ANGLAIS LV1**: Donné le 06/05 [4 jours]. WB p 61-63. Attention de bien faire le travail et de ne pas oublier son matériel. [Voir le cours](#)
- FRANCAIS**: Donné le 04/05 [6 jours]. Acheter l'Ami retrouvé de F. UHLMAN, collection classicocollège, éditions Belin Gallimard. [Voir le cours](#)
- FRANCAIS**: Donné le 04/05 [6 jours]. Rédaction à rendre. [Voir le cours](#)
- MATHEMATIQUES**: Donné le 07/05 [3 jours]. finir 26,27,28p270. [Voir le cours](#)
- FRANCAIS**: Donné le 06/05 [1 jour]. Dernier délai pour le justificatif de domicile. Apportez la feuille jaune (original) pour ceux qui l'ont encore. Dernier délai pour ceux qui n'ont toujours pas proposé de sujet ! [Voir le cours](#)
- FRANCAIS**: Donné le 06/05 [1 jour]. Réviser les leçons sur le conditionnel et le subjonctif. [Voir le cours](#)

At the bottom of the page, there is a footer with "Mentions légales", "Toutes vos données sont hébergées en France", and a "Certifié ISO 27001" logo. There are also links for "Tout savoir sur PRONOTE Tutos vidéo" and "Accéder à l'aide en ligne".

# Notes, bulletin

Collège François Rabelais, 10 R

COLLEGE FRANCOIS RABELAIS

+

https://0941220r.index-education.net/pronote/parent.html

Les plus visités Débuter avec Firefox La-Vie-Scolaire.fr - Ac... http://lireensemble.ov... Google X 8 Qml Wyor 9 Isyvs | ...

REPUBLIQUE FRANÇAISE

COLLEGE FRANCOIS RABELAIS

Espace Parents

Informations personnelles Cahier de textes Notes Compétences Résultats Vie scolaire Communication

Les notes Relevé Bulletins

Bulletin de l'élève Trimestre 2

Matières	TI	Moyennes Trimestre 2				Éléments du programme travaillés durant la période
		Élève	Classe	M-	M+	
ANGLAIS LV1	13,70	14,74	14,24	10,03	19,00	<ul style="list-style-type: none"><li>Identifier quelques grands repères culturels</li><li>Mettre en voix son discours par la prononciation, l'intonation et la gestuelle adéquates.</li><li>Repérer des indices pertinents, extralinguistiques ou linguistiques, pour identifier la situation d'énc d'un message.</li><li>S'approprier le document en utilisant des repérages de nature différente : indices extralinguistique reconstitution du sens, mise en relation d'éléments significatifs.</li></ul>
ARTS PLASTIQUES	17,50	18,33	15,05	9,22	19,00	<ul style="list-style-type: none"><li>A Création, statut et signification des images.</li><li>C La valeur expressive de l'écart dans l'art</li><li>Choisir, mobiliser et adapter des langages et des moyens plastiques variés en fonction de leurs effe artistique en restant attentif à l'inattendu</li><li>Faire preuve d'autonomie, d'initiative, de responsabilité, d'engagement et d'esprit critique dans la c artistique</li><li>Établir des liens entre son propre travail, les œuvres rencontrées ou les démarches observées</li></ul>
ED.PHYSIQUE & SPORT.	15,00	15,50	16,21	15,00	18,00	<ul style="list-style-type: none"><li>Coopérer et réaliser des projets. Partager des tâches</li><li>Développer sa motricité. et apprendre à s'exprimer en utilisant son corps.</li></ul>
EDUCATION MUSICALE	16,17	16,67	15,77	11,67	19,34	<ul style="list-style-type: none"><li>Adopter un comportement qui respecte les conditions de l'expression et de l'écoute de la musique</li><li>Écouter, comparer et construire une culture musicale commune</li><li>Réaliser des projets musicaux d'interprétation ou de création</li><li>Situer et comparer des musiques de styles proches ou éloignés dans l'espace et/ou dans le temps ; techniques et culturels.</li></ul>
Compétences orales	13,33	13,33	15,28	10,67	19,33	
Ecrit	19,00	20,00	16,26	10,00	20,00	
ESPAGNOL LV2	12,38	14,50	14,61	9,00	20,00	
EDANCAIS	14,84	16,23	14,04	10,54	18,23	<ul style="list-style-type: none"><li>Agir dans la cité : individu et pouvoir</li><li>Analyser la phrase complexe</li><li>Analyser une œuvre et repérer ses effets esthétiques</li><li>Exploiter les ressources de la parole</li><li>S'initier à l'argumentation</li></ul>
HISTOIRE-GEOGRAPHIE	12,60	15,08	13,56	6,80	18,32	
LCA LATIN	12,50	16,91	15,83	11,09	20,00	<ul style="list-style-type: none"><li>La République fragilisée: cinq causes. Comprendre globalement un texte non traduit, répondre à u méthodologie de la traduction, prises de notes, le point sur le datif et le parfait</li></ul>

COLLEGE FRANCOIS RABELAIS

Espace Parents

Informations personnelles Cahier de textes Notes Compétences Résultats Vie scolaire Communication

Les notes Relevé Bulletins

Détail des notes Trimestre 3 Par matière Par ordre chronologique

Matière	Note
ANGLAIS LV1	12,75
le 25/04	10,50
Moy. classe : 13,78	
le 25/03	19,50
Moy. classe : 17,04	
ARTS PLASTIQUES	18,00
le 17/03	18,00
Moy. classe : 15,04	
ESPAGNOL LV2	15,00
le 30/04	8,00 /15
Moy. classe : 9,26 /15	
le 28/04	6,00 /8
Moy. classe : 4,25 /8	
le 27/04	5,00 /5
Moy. classe : 3,07 /5	
le 07/04	17,00
Moy. classe : 16,27	
FRANCAIS	13,92
le 07/05	20,00
Moy. classe : 18,41	
le 07/05	63,50 /100
Moy. classe : 63,98 /100	
HISTOIRE-GEOGRAPHIE	14,79
le 02/04	15,00
Moy. classe : 12,31	
le 16/03	20,50 /28
Moy. classe : 16,84 /28	
LCA LATIN	20,00
le 20/03	5,00 /5
Moy. groupe : 4,74 /5	

FRANCAIS - Note du 07/05

théâtre groupe

Note élève : 20,00

Moy. classe : 18,41

Note + : 20,00

Note - : 13,00

Coefficient : 1

# Informations et communication

- ven. 07 mai**  
**Fil orientation n°10: visio Orientation et affectation**  
Divers - Direction (Principal et Principale adjointe)  
Madame, Monsieur,  
Afin de vous accompagner dans la phase finale d'orientation et d'affectation, une brève visioconférence est programmée le mardi 18 mai 2021 à partir de 18 heures.  
Le lien vers celle-ci sera mis en ligne sur Pronote.  
Cordialement,  
La direction.  
☐ J'ai pris connaissance de cette information
- jeu. 06 mai**  
**Arrêt des changements de régime**  
Divers - Direction (Principal et Principale adjointe)  
Madame, Monsieur,  
Au regard de la situation sanitaire, les changements de régime ont été autorisés par sondage PRONOTE du 26 au 30 avril. Une tolérance a été accordée après cette date pour les retardataires (par envoi d'un courrier électronique ou mot dans le carnet).  
Les changements de régime ne seront plus acceptés à partir de ce jeudi 06 mai midi, pour permettre la facturation du 3e trimestre. Ils seront à nouveau réouverts si la demi-jauge est annulée.  
Cordialement,  
La direction du collège  
☐ J'ai pris connaissance de cette information
- lun. 03 mai**  
**Fil orientation n°9 : Echéances du mois de mai et début juin**  
Divers - Direction (Principal et Principale adjointe)  
Madame, Monsieur,

The footer contains 'Mentions légales', a statement 'Toutes vos données sont hébergées en France', a 'Certifié ISO 27001' logo, and links for 'Tout savoir sur PRONOTE Tutos vidéo' and 'Accéder à l'aide en ligne'.

# A retenir pour PRONOTE

- ▶ **IDENTIFIANT et MOT DE PASSE PERSONNELS et CONFIDENTIELS** communiqués en début d'année

VEILLEZ A NE PAS COMMUNIQUER VOS IDENTIFIANT ET MOT DE PASSE

- ▶ Attention, certaines informations ne sont communiquées que sur les comptes parents (ex: alertes sur l'emploi des réseaux sociaux)
- ▶ PRONOTE existe en **version mobile** (application iOS ou Android à télécharger), fonctionnalités plus limitées mais notifications paramétrables.
- ▶ PRONOTE donne accès à l'emploi du temps effectif de l'élève, à ses résultats, à son travail à faire, aux informations essentielles. Il permet en outre de prendre contact avec les enseignants et les personnels de l'équipe éducative.

# Le carnet de correspondance

- ▶ Il est la propriété de l'établissement: en cas de perte ou de dégradation, la famille doit le remplacer à ses frais (10€)
- ▶ Il sert de carte d'entrée et de sortie de l'établissement
  - ▶ Attention! Sans carnet un élève est susceptible d'être retenu à la sortie
- ▶ Il permet:
  - ▶ De regrouper un certain nombre d'informations (équipe éducative, règlement intérieur)
  - ▶ Des échanges brefs d'informations et de correspondance
  - ▶ De noter les remarques concernant le travail et la discipline
  - ▶ De noter des encouragements
  - ▶ De noter les retenues, les absences de professeurs
  - ▶ De justifier les absences (billets détachables)
  - ▶ D'autoriser ponctuellement de ne pas déjeuner à la demi-pension (billets détachables)

# Les casiers

## Casiers

- ▶ 340 casiers sont mis à disposition des élèves pour alléger la charge des affaires qu'ils ont à porter chaque jour dans le collège. Les élèves ne peuvent accéder aux casiers que s'ils s'en sont vus attribuer un.
- ▶ Le nombre limité de casiers peut obliger les élèves à mutualiser l'emploi de ceux-ci (1 casier pour 2 ou 3 élèves).
- ▶ L'attribution d'un casier n'est pas un droit, mais une facilité qui est offerte prioritairement aux élèves demi-pensionnaires et aux plus jeunes. Elle implique le respect des règles de fonctionnement.
- ▶ Prévoir un cadenas

# Le téléphone portable

- ▶ Sa détention est autorisée dans l'établissement, mais uniquement en mode éteint (hors tension) et sous la responsabilité de l'élève (vol, dégradation). Tout usage est interdit, quelle qu'en soit la forme:
  - ▶ Interdit pour téléphoner, envoyer, recevoir des SMS
  - ▶ Interdit pour regarder l'heure
  - ▶ Interdit pour consulter internet
  - ▶ Interdit pour prendre photos et vidéos
- ▶ En cas de manquement à la règle:
  - ▶ L'appareil est confisqué
  - ▶ L'appareil est restitué en fin de journée (DP) ou demi-journée (EXT) sur demande de l'élève
  - ▶ L'élève est puni ou sanctionné

# Les points de vigilance à la rentrée

- ▶ Adaptation dans la classe et dans l'établissement
  - ▶ Faire le point avec le professeur principal
    - ▶ Une réunion d'information se tiendra dans les premiers jours suivant la rentrée.
- ▶ Préparation du sac, et organisation
  - ▶ Aider à la lecture de l'emploi du temps
  - ▶ Ne pas stresser les élèves
- ▶ Prévention du harcèlement scolaire
  - ▶ Repérage des signaux faibles
  - ▶ Cellule de veille établissement
- ▶ Suivi des résultats scolaires
- ▶ Attention particulière à porter sur les Réseaux sociaux, sur les horaires d'usage des téléphones...

# L'association sportive et le foyer

- ▶ L'association sportive (AS) est une activité proposée par les enseignants d'Education Physique et Sportive le mercredi après-midi. En 2021:
  - ▶ Badminton
  - ▶ Tennis de table
  - ▶ Escalade
  - ▶ L'adhésion n'est pas obligatoire
  - ▶ Une réunion d'information est organisée en début d'année, lors de l'assemblée générale
- ▶ Le foyer socio éducatif
  - ▶ Il permet de financer certaines sorties et activités
  - ▶ Il propose des activités sur le temps de demi-pension
  - ▶ L'adhésion n'est pas obligatoire
  - ▶ Une réunion d'information est organisée en début d'année, lors de l'assemblée générale

# Quelles aides pour la scolarité?

## ▶ Aides financières

- ▶ ADEP (Aide à la demi-pension)
- ▶ Bourse des collèges
- ▶ Fonds social collégien

## ▶ Aides scolaires

### ▶ Devoirs faits

- ▶ Inscription à la séance d'une heure, en vie scolaire (bureau des surveillants), en précisant le type de travail souhaité (lettres/langues ou sciences/maths)
- ▶ Nombre de séances illimité
- ▶ Groupes de 6 élèves + 1 enseignant
- ▶ Billet d'inscription distribué
- ▶ Présence avec du travail et activité studieuse obligatoire

# Les parents d'élèves

- ▶ Les parents sont représentés dans de nombreuses instances de l'établissement:
  - ▶ Conseil de classe
  - ▶ Conseil d'administration
  - ▶ Commission permanente
  - ▶ Conseil de discipline
  - ▶ Commission hygiène et sécurité
  - ▶ Comité d'Education à la Santé et à la Citoyenneté
- ▶ Deux associations de parents d'élèves sont, à ce jour, représentées dans l'établissement. Elles sont joignables via les liens sur Pronote/site du collège

# Les adaptations

## ► Le Plan d'Accompagnement Personnalisé (PAP)

- Le PAP permet à tout élève présentant des difficultés scolaires durables en raison d'un trouble des apprentissages de bénéficier d'aménagements et d'adaptations de nature pédagogique.
- Information communiquée par l'école d'origine si besoin de continuité/renouvellement.
- Prendre rendez-vous avec le professeur principal en début d'année.

## ► Le Projet d'Accueil Individualisé (PAI)

- Le PAI permet aux élèves atteints de maladie chronique, d'allergie et d'intolérance alimentaire de suivre une scolarité normale. Ce document écrit précise pour les élèves, durant les temps scolaires et périscolaires, les traitements médicaux et/ou les régimes spécifiques liés aux intolérances alimentaires.
- Prendre rendez-vous avec l'infirmière scolaire.

## ► Pour les autres adaptations, merci de contacter l'établissement

# Questions / réponses

- ▶ Merci de poser vos questions par Chat